Пролетарии всех стран, соединяйтесь!

МОСКОВСКИЙ ТЕХНОЛОГ

Орган комитета ВКП(б), ВЛКСМ, профкома и дирекции МХТИ им. Менделеева

11 ИЮНЯ 1934 г.
№ 15 (85)
ЦЕНА 5 КОП.

БОЛЬШЕВИСТСКАЯ НАСТОЙЧИВОСТЬ ПОБЕЖДАЕТ

Вопросы улучшения снабжения и питания трудящихся занимают первейшее место в работе всех наших организаций. Наше правительство и партия уделяют громадное внимание этому.

Некоторые руководители и организации по сие время в деле снабжения и питания расчитывают только на централизованные отделы, ничего не предпринимая к тому, чтобы самостоятельно организовать дополнительные ресурсы, чтобы мобилизовать все возможности (в виде децентр. заготовок, подсобного хозяйства и др.), которые помогут коренным образом улучшить работу распределителя, столовой, буфета.

С такими настроениями партия ведет непримиримую борьбу, люди, не умеющие организовать действительную борьбу за улучшение снабжения и питания, отстраняются от руководства.

Но дело не только в том, чтобы получить энное количество продуктов плюс заготовить еще некоторое количество, дело в том, как организовать продвижение этих продуктов к потребителю.

Необходимость правильного, быстрого и культурного распределения уже имеющихся продуктов совершенно очевидна и недаром на эту сторону снабженческой работы делают упор наши руководящие организации.

Особое значение этот вопрос приобретает в системе питания, именно здесь часто из-за неумелого, варварского отношения к имеющимся продуктам даже при их обилии и хорошем качестве можно получить безобразнейший результат, кому неизвестны разного рода блюда, которые только с большой натяжкой можно причислить к с'едобным, и не потому что они из плохих продуктов, а потому что делают их люди никакого отношения к кулинарному мастерству, не имеющие.

Громадное значение имеет вся система снабженческой работы, рассчитанная на быстрое и культурное обслуживание потребителя.

Ведь не секрет, что часто только из-за того, что люди не дают себе труда немного раскинуть мозгами по различным в сущности пустяковым деталям обслуживания потребителя создаются громадные очереди, потребитель нервничает, устает, тратит попусту время.

Сегодня мы печатаем материал, показывающий работу нашей столовой, блестящие результаты, которых добилась столовая, не пришли сами, они явились следствием напряженной каждодневной работы всего коллектива столовой. И это лишний раз подчеркивает, что во всяком деле «люди решают», решают организация дела, ведь если бы над разрешением больших и малых вопросов не работали упорно руководители столовой и института, разве можно было бы за такой короткий срок буквально преобразить и внешний и внутренний облик цеха питания. Решают люди и поэтому период энергичной работы по улучшению дела питания выдвинул группу ударников питания, которые беззаветно боролись и борятся за право столовой быть в числе лучших.

Столовая наша добилась больших успехов, но основное качество большевиков — не успокаиваться на достигнутом, работать дальше и с еще большой энергией и добиваться еще больших результатов, еще лучшей постановки дела.

ЦЕХ ПИТАНИЯ ПРЕЖДЕ И ТЕПЕРЬ

Одной из основных задач дирекции МХТИ является забота о цехе питания коллектива института: не может быть продуктивной работы других звеньев без достаточного обеспечения бытовых условий работников, поэтому дирекция института уделяет равное внимание как вопросам учебно-производственным, так и социально-бытовым.

В 1933 году, столовая напоминала скорее грязную харчевню, чем столовую культурного учреждения. Везде грязь, запущенность, клочьями висит паутина, на кухне в изобилии тараканы, преподавательская столовая не могла даже претендовать на слово «столовая», так как это были всего лишь два грязных столика в общем зале и больше ничего. В столовой шло отчаянное воровство — тащили все, начиная с директора столовой, который за воровство был снят с работы.

Ясно, что при таком положении дела наладить работу столовой и дать нормальное питание коллективу института было невозможно. Перед общественными организациями института стал вопрос о выделении подходящего товарища на должность директора столовой. Директором столовой выдвинули тов. Якимовича, который на сегодняшний день полностью оправдал доверие общественности.

Затем принялись за работу: за каникулы прошлого года был проделан генеральный ремонт и оборудование столовой; помещение расширено за счет вывода из столовой бухгалтерии столовой; прежний штат столовой постепенно заменен. В декабре столовая вступила в конкурс столовых, взяв на себя обязательство дальнейшего улучшения работы. Обязательства эти выполнены и проведены в жизнь следующие мероприятия: отремонтирована кухня и все вспомогательные цеха; переложены плиты и облицованы изразцами, вместо бывшей раньше грязной жестяной обивки; исправлены дымоходы; оборудована холодильная фрегаторная установка; организован преподавательский буфет в столовой и рядом с комнатой отдыха для преподавателей; открыт еще один буфет для студентов, помимо имеющегося; устанавливается компрессор, изготавливающий лед и обслуживающий холодильники для запасов мяса, рыбы и молочных продуктов; в ближайше время вступит в эксплоатацию вновь оборудоваемый кондитерский цех; столовая художественно-оформлена, озеленена, на всех столах чистые скатерти; изжиты очереди путем правильного составления расписания.

В зимнее время в очень трудных условиях выстроен свинарник по последнему слову зоотехники, имеющий кухню, столовую и стойла для 130 свиней, где в данный момент находятся на откорме 89 свиней.

Только дружной работой дирекции, общественных организаций и всего коллектива столовой можно было добиться за сравнительно короткий срок, таких результатов, но, наряду с достижениями мы еще имеем недостатки, а именно: недостаточно вкусно изготовляются первые блюда и гарниры, недостаточно высока калорийность обедов, не всегда обеспечены буфеты хорошим вкусным ассортиментом продуктов.

Надеемся, что столовая в ближайшее время изживет все недостатки и займет одно из первых мест на конкурсе столовых.

Л. ОРЛОВ.

ЛУЧШИЕ УДАРНИКИ СТОЛОВОЙ

1. **СВИРИДОВ** — шеф.
2. **ВОРОНЦОВА** — контролер.
3. **БУТУЗОВА** — подавальщица.
4. **СТАРОСТИНА** — раздатчица.
5. **СМИРНОВА Ек.** — буфетчица.
6. **КЛИМОВ** — повар.
7. **ЧЕРНОВ** — повар.
8. **ТИМОХИН** — зам. шефа.
9. **СТЕПАНОВА** — сан-сестра.
10. **ЯКИМОВИЧ** — директор.
11. **ФОНАРЕВ** — зам. директора.
12. **МОРДИНА** — уборщица зала.
13. **СОЕНКО** — судомойка.
14. **ТРОХИНА** — судомойка.
15. **ГЛУШЕНКОВА** — коренщица.
16. **ПОТЕМКИНА** — коренщица.
17. **СУВОРОВА** — раздатчица.

ТАК БЫЛО...

(из прошлого столовой)

Грязное неприглядное помещение столовой. Неуклюже расположенные столы, дополняющие общий беспорядок, покрытые мрачными клеенками в несмываемых пятнах — встречали менделеевцев по окончании упорных трудов учебы.

Прежде чем попасть в столовую нужно было принять максимум изворотливости и набраться беспредельным терпением. Всем памятны еще, стремглав несущиеся по окончании занятий по этажам и лестницам вперегонку друг друга фигуры студентов и студенток к кассе столовой.

Около неудачно расположенной в проходе кассы буквально в десять минут наростал длинный нескончаемый хвост. Шум, гам, перепалка с кассиршей за темпы работы; общий гогот против шныряющих «смельчаков» вне очереди к кассе освежали головы студентов после трудов праведных.

Один путь пройден — талон взят. Предстоит главный путь — очередь в столовую за ложками.

У каждого стремление раньше попасть, ибо столовая должна пропустить 2500 ч. одновременно заканчивающих занятия, впереди еще до получения жаждущей пищи предстоит целый ряд этапов прохождения. Наконец наступает перевальный пункт. Старательная тетя Нюра с деланно-грозной миной вручает торжественно номер стола и ложку. Она нередко хватается за голову от то и дело прорывавшихся криков со стороны неугомонных, нежелающих, лишнее ждать из-за недостатка ложек. А ложка, кроме всего прочего служит и мандатом на получение пищи. Вооружившись ложкой студент с заметным облегчением направляется к столу и занимает стоя место за спиной сидящего за столом, его предшественника. Озираясь кругом, он привычным безразличным взглядом наблюдает дружное усердие отдельных столов, выливающееся в постукивании в такт ложками по тарелкам или градом сыпающихся эпитетов по адресу подавальщиц. Последние не оставаясь в долгу в ответах, особо подчеркивая невоспитанность студентов, осаждают главную раздатчицу, несутся от нее метеором с тарелками, то и дело наталкиваясь на стоящих и снующих между столами студентов и разливая на-ходу столь долго ожидаемое первое блюдо.

Наконец, первое подано. Студент, предвкушая необходимость терпеливого ожидания второго, приступает к первому недоверчиво переливая ложкой непонятное содержимое в тарелке, отодвигает недоевший суп. Поевши некоторую долю привычного второго — пшенную или картофельную запеканку усталой медленной походкой направляется к буфету. Но его взгляд не могут остановить ни те же знакомые запеканки, ни даже столь соблазнительный винигрет.

Немало гостей посещало здавпункт института от упорного неумения переварить столь удобоваримую пищу. Профессорско-преподавательский состав вовсе предпочитал лишаться этого удовольствия.

Антисанитарное состояние столовой и кухни, плохое качество обедов, длинные очереди, шум, грубость и недисциплинированность обслуживаемого персонала — систематическое расхищение продуктов на кухне и злоупотребление в буфете, запущенное состояние бухгалтерии мало трогали зав. столовой тов. **Федина.** Его редко можно было найти в столовой, а когда и бывал то в нетрезвом виде. Свою славную карьеру вместе с другими сподвижниками обслуживающего персонала закончил растратой в 5000 р., за что был снят и отдан под суд. Партийно-общественные организации и дирекция также не отличались большой активностью.

Так было.

Ак.

УДАРНИЦА т. БУТУЗОВА ЗА РАБОТОЙ

НАША СТОЛОВАЯ

До 1 сентября 1933 года столовой № 20 руководили зав. Федин и бухгалтер Курочкин. За время их руководства столовая была приведена в безобразное состояние: антисанитария, очереди, плохое качество обедов, беспорядки, шум и руготня в столовой, недисциплинированность, безответственность и воровство. Руководство занималось чем угодно, только не улучшением питания и состояния столовой, сверх всего Федин и Курочкин растратили 5 000 руб., за что оба сняты с работы и отданы под суд.

Перед общественностью института встал вопрос о налаживании работы в столовой и приведении ее в образцовое состояние. В сентябре этого же года на место зав. столовой был выдвинут студент тов. Якимович И. Ф., рабочий до втуза, активный общественник во втузе и его пом. тов. Фонарев. Подобран новый состав контрольно-хозяйственной комиссии. Выделенные товарищи под руководством парткома и профкома заработали совершенно по-новому, положив в основу работы решения партии и правительства об улучшении материально-бытового обслуживания студенчества.

Так же необходимо отметить исключительную заботу о столовой директора института т. Орлова Л. П., который с большевистской энергией быстро устранил все недочеты, имевшиеся в столовой.

В результате чего ко II туру соцсоревнования столовая и по качеству питания и по санитарии, и по уюту, и по внешнему оформлению приведена в действительно образцовую столовую, с которой могут брать пример столовые втузов СССР.

Качество питания

1. Калорийность 832 калорий. Улучшение качества обедов и увеличения количества мясных дней столовая добилась как за счет полного использования лимитов (центральн. снабжение), так и за счет децентрализованного снабжения. Так например, за I-й квартал 1934 г. столовой закуплено: а) Свинины на 2 136 р. 75 к., б) капусты — на 1 650 р.; в) кроликов и молока — 2 914 р.

Кроме того для улучшения качества и вкуса пищи столовая ежедневно, кроме лимитов, прикупает сметану, яйца, томаты и т. д.

Всего столовая обслуживает 3 700 чел., из них 1 600 льготников, 250 ударников-студентов, 50 ударников рабочих и служащих, 50 ударников профессоров, 40 спецобедов для профессоров.

Обеды для ударников из 3-х блюд, причем ударники обслуживаются вне очереди на отдельно приспособленных столах.

Торгфинплан выполнен на январь февраль, март в среднем на 106 проц. Совершенно ликвидирован выпуск неполноценных блюд и брака путем тщательного и систематического бракеража.

Улучшен и увеличен ассортимент блюд в буфете, что видно из оборота: январь — 28 395 р. 33 к., февраль 29 664 р. 16 к., март 30 268 р. 56 к.

К конкурсу столовая выполнила 56 взятых обязательства, среди которых выполнены такие как капитальный ремонт машин (кухонных), переоборудование плиты, обеспечение кухни и столовой необходимым хозинвентарем, произведен ремонт главного вентилятора «Сирокко», построен холодильник, переоборудованы подсобные помещения.

Сверх взятых 56 обязательств выполнено еще 10, из них: организован симфонический оркестр, оборудован умывальник с зеркалом, полотенцем и мылом, построен кондитерский цех. Переложены заново котельные мойки с заменой железа белыми изразцами и поставлен компрессор силами общественности и института.

Санитарное состояние

Столовая из грязной, душной, непривлекательной превратилась в чистое, светлое помещение. За отдельными участками закреплены соответственные лица. Строгий наздор за чистотой, приготовления пищи, ее обработкой. Систематический контроль со стороны контрольно-хозяйственной комиссии за получением продуктов и закладкой в котел, одновременно и наблюдение за санитарией столовой. Особенно столовая пошла вверх по санитарии после введения в столовую штатной сансестры тов. Степановой и проведения санминимумов со штатом:

Нельзя не отметить и собираемые в столовой производственные совещания, которые беспрерывно улучшают и двигают столовую вперед. Помогла поднять в столовой санитарию и полная оборудованность столовой инвентарем и его исправность.

Уют и внешнее оформление столовой

На ряду с борьбой за качество питания и санитарии за время хода конкурса столовая совершенно изменилась по уюту и внешнему оформлению.

Сейчас по приходе в нее сразу бросается в глаза чистота, шахматное расположение столов, покрытых чистыми белыми скатертями, на которых цветы, по стенам световые лозунги, портреты вождей, картины и т. д. Во время обедов с 11 до 6 час. вечера играет симфонический оркестр.

Продолжительность обеда доведена до минимума, 15—20 минут, которые студент Менделеевки с удовольствием затрачивает на пополнение израсходованной энергии и культурное развлечение, полученное от симфонического оркестра, который одобрен Университетом культуры.

Таких результатов столовая добилась благодаря энергичной и умелой работе директора столовой т. Якимовича, при повседневной помощи контрольно-хозяйственной комиссии и под непосредственным руководством треугольника института и непосредственных работников столовой, примерно проявивших себя на работе.

КУДРЯВЦЕВ.

САНРАБОТА

Столовая 20 до января 1934 года представляла собой самую захудалую столовую Москвы. Длинные столы, покрытые клетчатой клеенкой, пустые стены, ни занавесок, ни цветов, грязные полы, прибор — одна ложка и подавальщицы в черных костюмах.

Кухня и подсобные помещения находились в антисанитарном состоянии. Не было системы уборки посуды, медная была совсем черная, никогда не чистилась. Обработка продукции проводилась по усмотрению поваров. Спецовки было очень мало — 24 полотенца на все мойки, буфеты и 70 штатных работников. С введением саннадзора к 17-му партс'езду весь штат прослушал кружки по проведению санправил и личной гигиены сданы экзамены и все получили санкнижки. Включились в конкурс и работа пошла усиленным темпом, ликвидирована обезличка, выделили ответственных бригадиров на каждый участок. Приобрели подсобный материал для уборки, снабдили спецодеждой по 3—4 смены. Ввели санитарный осмотр штата. Ликвидировали частые субботники и установили точную систему уборки и обработки продуктов. Работали с энтузиазмом и любовью, благодаря чему столовая № 20 стоит в первых рядах лучших столовых Моск. нарпита. Во всей санитарной работе горячее участие принимали директор столовой и директор института. Никогда не было отказа в нуждах по санитарии, всегда полностью выполняли все необходимые просьбы по улучшению столовой. Несмотря на наши достижения, весь коллектив еще с большим желанием и любовью будет работать, чтобы оправдать то доверие, которое выразил Моснарпит, проводя приказом по Москве нашу столовую как образцово-показательную.

Сансестра СТЕПАНОВА

СТУДЕНЧЕСКАЯ СТОЛОВАЯ

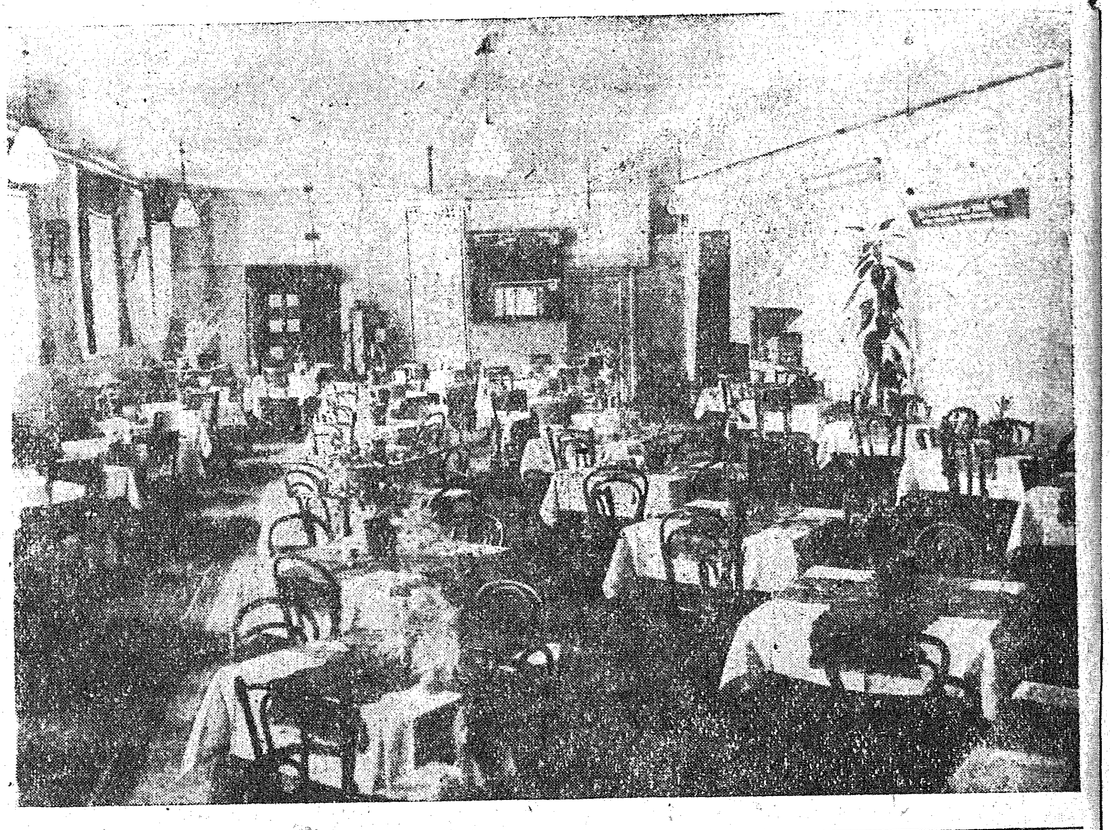

УСИЛИТЬ ПИТАНИЕ

С 18 по 30 июня проходит зачетная сессия, в это время студентам нужно дать хорошее питание, нужно ввести неударникам и льготникам третье блюдо, чаще практиковать молочное (третье блюдо). Кроме этого, нужно увеличить мясные дни: дать т. **Якимовичу** столовой 16 мясных дней в месяц и кроме 16 мясных дать за счет института четыре дня — итого 20 дней общих мясных и ударных 25 мясных дней. На это потребуется дотация десять тысяч рублей. От хорошего питания сила и энергия у каждого студента вырастет и напряженную работу он будет переносить легко.

Коллективу дана дотация на период зачетной сессии. Например: Ленинградское общежитие — заготовлена мука, крупа, масло и т. д., намерены организовать завтраки и ужины. Во Всехсвятском общежитии также приняты меры к улучшению питания на время сессии. **ТЕЛЕГИН.**

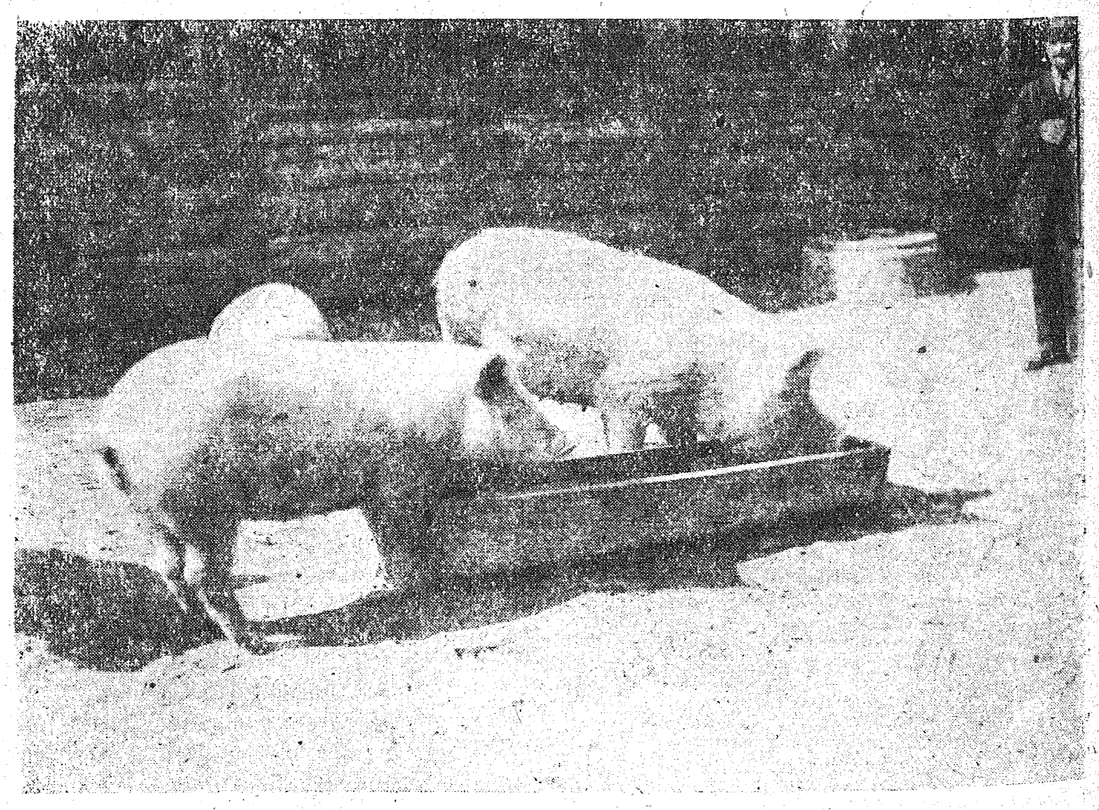

СВИНАРНИК

Свинарник столовой № 20 построен в марте 1934 г. по последнему слову зоотехники на 130 голов. Имеет хорошие подсобные помещения: кормовую на 40 голов, кухню с вмазными котлами на 700 литров, кладовую для хранения кормов, контору. Вид поголовья очень хороший, растет и хорошо прибавляется в весе. В данное время имеется 89 штук. Кормление производится три раза в день, в определенное время. Уборка свинарника проводится очень тщательно с промывкой стойлов и стоков.

Воздух чистый. Стены и стойла обелены. Штат подобран ударный.

Корма хранятся в чистых кадках, откуда поступают в кормовую.

ПРОИЗВОДСТВЕННЫЙ ЦЕХ ПИТАНИЯ

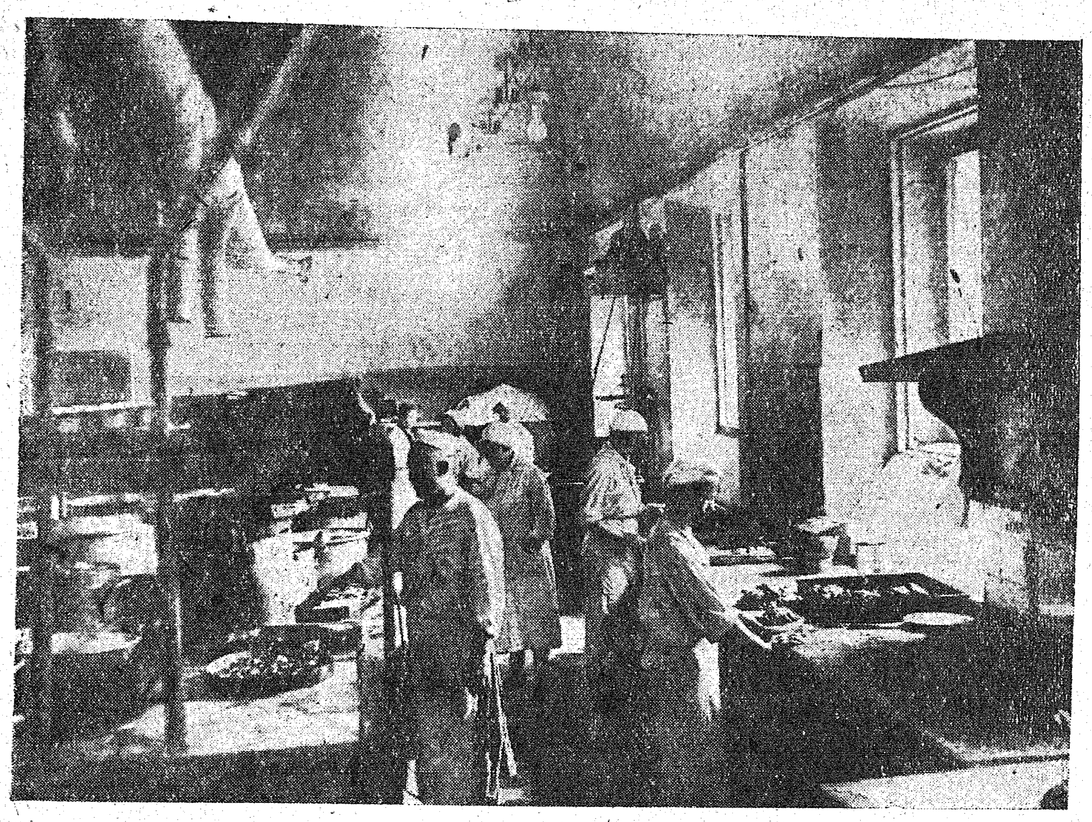

Работа студенческой кооперации

Приближается праздник кооперации, дни напряженной работы студенчества — зачетная сессия, снабдить студентов необходимыми продуктами, показать образцы работы ЗСК — наша задача. И здесь в первую очередь помимо нормированных продуктов мы должны развернуть большую работу по децентрализованным заготовкам. Надо сказать, что за последнее время наш ЗСК улучшил свою работу.

1. Задание по товарообороту на 1-й квартал — 115.000 р. выполнено на 110 проц.

2. Товарооборачиваемость продуктов по плану семь дней выполнение шесть с половиной дней.

3. Контингент прикрепленных план I-го квартала 2 200 чел. в месяц выполнен 2 400 чел.

4. Задание по паенакоплению на I-й квартал 3 500 р., выполнено 6 004 р. Задание на II квартал 3 500 р., выполнено за два месяца 5 200 р.

5. Хищений и растрат за отчетный период не было.

6. Заключается договор с районом самозаготовок и совхозом получен уже ряд товаров: творог, грибы и др на сумму 12 000 р. На июнь — июль получаем: творог, сметану масло, мясо, зелень и др на сумму 25 000 р. Кроме этого распределено ненормированных продуктов студентам, как-то: конфеты, печенье, кролики, голье, мясо, рыба копченая, огурцы, капуста, колбаса, консервы и др. При распределении ударники пользуются преимуществами. Во время перерегистрации пропусков обнаружено злоупотребление, как-то: отобраны 10 пропусков у членов семей, не имеющих права на получение таковых.

Этот маленький обзор говорит нам, что в ЗСК — заметное оживление, но для лучшей работы надо желать еще многого и в первую очередь все члены кооператива и общественность должны помочь выйти нашему ЗСК в число лучших. **ЦАРЬКОВ.**

ОБЯЗАТЕЛЬСТВА ВЫПОЛНЕНЫ

Зачетная сессия не за горами. Мы постарались мобилизовать все наши внутренние ресурсы. Каждую пятидневку имеем консультационые часы: по математике, физике, химии. В общем группа ровная, отстающих немного, это облегчает работу товарищей, пропустившему по болезни 1½ месяца, соорганизовать товарищескую помощь. Самопомощь не носит у нас официального характера прикрепления, но нуждающиеся в помощи всегда ее получают. Группа имеет 8 неудов, из них «хронических» три, остальные текущие «случайные, переходящие» и легко и скоро могут быть ликвидированы.

Перед зачетной сессией группа взяла на себя обязательство сдать политзачет. Обязательство выполнила с честью, группа имеет больше проц. «хор» и «отл».

Группа в целом к зачетной сессии взяла на себя обязательства:

1. Ликвидировать задолженность по черчению и лабораторным работам.

2. Иметь 58 проц. повышенных отметок.

3. Организовать консультации.

4. Обеспечить посещением из нуждающихся в консультации.

Выполнение индивидуальных обязательств уже развернулось. Так **Ковалев** и **Рыхлов** уже повторили электростатику, по матем: максимум минимум, замену переменных, кривизну, ликвидировали задолженность по лабораторным работам.

Р. С.

ПОДГОТОВКА К СЕССИИ

За последнее время мы имеем по Всехсвятскому коллективу корп. № 4 значительные улучшения в деле питания, но сказать, что этого достаточно, мы ни в коем случае не можем.

Для экономии времени в период проведения зачетной сессии правление коллектива решило организовать ежедневные обеды с 16 июня.

Тре-ки института это мероприятие поддержал и решил помочь коллективу деньгами в сумме 1 700 р. и дать для обеда мяса из столовой института. **АБРАМОВ.**

ПОМОГАЕМ ОТСТАЮЩИМ

5 гр. 5 семестра Органического факультета.

Наша группа, будучи переведенной с вечернего факультета, несмотря на большую перегрузку в занятиях и переходные планы, неплохо справляется с предметами. В течение семестра группой сданы все зачеты по пройденным дисциплинам, как-то: гидравлика, компрессора и насосы, топография, тактика и термодинамика. С 15 мая группа начала подготовку по сессионному предмету-органической химии разбив весь материал на части и повторяя на каждом семинаре на ряду с текущим материалом, определенный раздел курса. Группа к 21 июня кончает занятия по текущим предметам, рассчитывая сдать зачеты 11/VI—по теплотехнике, 13/VI—по артиллерии и 19/VI—по политработе. С 21 и до 27 числа будет предсессионная подготовка. Группа оказывает помощь имеющему ся слабому товарищу прикреплением к нему сильных студентов и рассчитывает выйти на сессии с хорошими результатами, т. к. имеет высокую успеваемость по органической химии в течение семестра.

А. Л.

ШТРИХИ

Нервный, подвижной, увлекающийся, он сумел в сухой предмет математику внести столько жизни, что семинары математики являются для нас любимейшими семинарами.

Чуткое товарищеское отношение, полное отсутствие формализма в преподавании — все это заслужило расположение студентов в пользу доц. **Федорова.**

Глубокий интерес самого преподавателя к предмету заражал студентов. Федоров требовал от нас не только формальных знаний и умелого жонглирования готовыми формулами, от нас требовалось продуманное отношение к проходимому предмету. Тов. Федоров и сам увлекался, это вело к тому, что мы не совсем в ногу шли с лекциями. Но этот недостаток во-время исправлялся.

Конец этого учебного года для нас, студентов I-го курса, является концом систематического прохождения курса математики в стенах втуза.

Но каждый из нас с удовольствием и в следующем учебном году встретится на семинарах математики с доц. Федоровым.

***

Скалон — опытный и добросовестный преподаватель. В ее преподавании чувствуется внутренний ритм, четкость, уверенность и знание.

В отношениях со студентами нет казенщины, отсутствует и либерализм. К нам пред'являются жесткие требования и результаты самые благоприятные.

Группа программу по языку усвоила твердо. На занятиях скучно не бывает. Легковесное «беспечное» отношение к предмету Скалон сумела быстро и успешно ликвидировать. У студенческого коллектива она пользуется заслуженным уважением, как ни один преподаватель. Скалон диференцирует задания студентам соответственно с их уровнем знаний. Это повысило заинтересованность в учебе и подняло качество последней.

***

Ни один из нас, первокурсников, не может «похвастать» любовью к лекциям по физике (отнюдь не к самому предмету физики). Обычно лекции по физике остаются для нас вопросительным знаком. Если предыдущая зачетная сессия прошла для нашей группы вполне благополучно (по физике мы не имеем ни одного «неуда», 50 проц. «хорошо» и «отл.»), то этим мы всецело обязаны преподавателю **Белобродскому** после того, как ветры недоумений основательно потрепят нас на лекциях физики, семинары доц. **Белобродского** являются спасительной пристанью.

Легкое, сердечное отношение к студенту, диференц. подход к ним соответствуют повышению качества учебы. Немало часов уделил доц. Белобродский на консультационные часы сильным и на дополнительные занятия со слабыми студентами.

Тр-к II с. 3 гр. Минерального факультета.

Семестр в М.Х.Т.И.

Силикатный факультет заканчивает первый семестр своего пребывания в стенах Менделеевского ин-та. Своевременно спросить — справился ли факультет со своими задачами в сложной организационной обстановке. Не будет преувеличенным, если заявить, что факультет со своими задачами справился и в настоящее время представляет собой твердую учебно-производственную единицу. В подтверждение этого говорит та работа, которую факультет проделал со времени перевода в МХТИ.

Заново организованы специальные лаборатории, дооборудован кабинет дипломного проектирования, укомплектован штат преподавателями-специалистами, выпущено 97 специалистов силикатной промышленности и др.

Необходимо отметить хорошую работу кафедр — в первую очередь кафедры вяжущих веществ во главе с проф. **ЮНГ** и кафедры стекла с проф. **Н. И. Китайгородским** по организации работ по спец. дисциплинам и в особенности в части выпуска молодых специалистов. Не нужно забывать, что факультет за один семестр выпускает 177 инженеров силикатной промышленности. При чем качество выпускаемых, как показали публичные защиты проектов, вполне удовлетворительное. Такое количество выпускаемых при неплохом качестве их достаточно убедительно говорит о той большой работе, которую проделали специальные кафедры.

Без шума, без нервозности, без парадности, а по-деловому, настойчиво спокойно специальные кафедры выполняли постановления правительства и партии о повышении качества пролетарского специалиста.

Несколько хуже обстоит дело с кафедрой керамики. Несмотря на старания акад. **Орлова,** чутко относящегося к запросам студенчества, укомплектовать эту кафедру постоянными квалифицированными и опытными педагогами в полной мере не удалось. Задачей кафедры керамики к предстоящему учебному году должна заключаться в доукомплектовании соответствующего кадра работников как в части руководства дисциплинами, так в особенности в части обеспечения дипломного проектирования.

Задача всех кафедр к предстоящему учебному году состоит помимо улучшения учебно-педагогической работы, в умении организовать и с максимальной серьезностью проводить научно-исследовательскую работу. Постановка исследовательской работы не должна, конечно, ограничиваться только сферой кафедр. Кафедра должна мобилизовать вокруг новейших вопросов науки и техники студенческие массы, заинтересовать и уметь возбудить и направить студенческую инициативу для творческой работы.

Имеющиеся достижения факультета являются только первыми ступенями; у факультета много недоделок, ошибок недостатков. Руководству факультета к новому учебному году предстоит большая работа: дооборудование специальных лабораторий, доукомплектование и расстановка преподавательских сил, уточнение планово-программной документации и др. В особенности необходимо обратить внимание на производственную практику — на качество об'ектов на руководство, программ и т. д. Словом встретить предстоящий учебный год с боевой готовностью.

Основным недостатком в работе студенчества факультета это неумение, в некоторой части нежелание, систематически работать. Как правило вначале семестра работают с прохладцей, с надеждой и неосновательной уверенностью компенсировать потерянное время в будущем. За подобные просчеты и ошибки приходится расплачиваться к концу семестра, когда накапливается сумма задолженности и студент начинает работать с перегрузкой, подчас отказывая себе в нормальном времени для сна. Подобную «систему» в работе исходя из опыта в прошлом необходимо решительно изжить. Суметь организовать себя так, чтобы на всем протяжении учебного года иметь равномерную нагрузку в работе — в этом задача.

Тов. **Сталин** и тов. **Каганович** неоднократно указывали на необходимость самой решительной борьбы с казенщиной, с пустой шумихой, с формальным и бездушным отношением к живому человеку. Эти указания, руководство нашего института и в частности факультета — не всегда и везде выполняют. Казенщины, формализма в нашем аппарате еще много, за «большими» делами мы подчас проглядываем живого человека, его состояние, настроение и т. д. Руководящей части института необходимо вперед на этом заострить особое внимание.

Постановку учебной работы покажет зачетная сессия. Внешне к зачетной сессии факультет подготовился: студенчеству давно известно расписание зачетной сессии, организованы консультации; отстающих взяли на острие внимания, прикрепив к ним наиболее сильных товарищей; разработана по каждой спец. кафедре методика приема зачетов, обращено надлежащее внимание на материальное обеспечение студентов. Вызывают некоторые опасения группы VI семестра. Текущий семестр был у них по ряду причин, особенно напряженным. Сказались хвосты прошлой зачетной сессии, да к этому прибавились еще довольно сложные дисциплины текущего семестра. Задача этих групп суметь к 10 июня закончить графические расчетные работы по деталям машин, и тогда есть полное основание надеятся, что VI семестр сумеем закончить год неплохими показателями.

Л. ПАНТЕЛЕЕВ.

ФАКТЫ

Одним из шести условий тов. **Сталина** является вопрос о единоначалии и отношения к старым специалистам. Как же эти указания претворяются в нашей институтской жизни?

1. Кому бы уже не казалось не приветствовать (не только на словах, а и на деле) указания об единоначалии, как не самим «единоначальникам»..?

А получается, что наши администраторы «рубят сук, на котором сидят». Факты? Пожалуйста!..

Легкая кавалерия в марте текущего года сдала зам. директору тов. **Трухманову** список неплательщиков квартплаты за четыре — пять месяцев (по общежитию в Денежном пер.). Было дано распоряжение зав. общежитием тов. **Топхаеву** расследовать дело и... тем все кончилось. Один единоначальник положил под сукно распоряжение другого, «другой» же до сих пор не побеспокоился проверить свое распоряжение.

***

В средних числах мая директором института тов. **Орловым** была наложена резолюция о предоставлении общежития студентке **Радецкой.** Зав. общежитием **Топхаев** не соизволил выполнить распоряжение директора, говоря: «Мало ли что директор напишет». Несмотря на то, что тов. **Орлову** было заявлено, что его распоряжение не выполняется, меры против явного нарушения единоначалия приняты не были.

***

В одной из комнат Ленинградского общежития живут доцент **Багданов** и студентка **Иванова** в обстановке, совершенно не дающей возможности им работать. Дирекция дала им разрешение переселиться в освобождающуюся глухую комнату. Тов. **Марчуком** было дано соответствующее распоряжение коменданту общежития. Воспользовавшись от'ездом коменданта, в момент освобождения комнаты, заместитель коменданта Семенов и зав. общежитиями **Топхаев** самовольно заняли эту комнату. Когда об этом было заявлено **Марчуку,** он, возмутившись, сам выехал на место, установил возмутительный факт и... тем дело кончилось.

Как это понять?

«Против рожна не попрешь? или против своих не пойдешь?

Это отдельные штрихи. А сколько еще таких фактов в институте?

***

Проф. **Шорыгиным,** доцентом **Макаровым-Землянским** и работником лаборатории тов. **Ананьевым** была в течение года проведена работа для опытного химзавода имени **Менделеева,** за которую последний должен был уплатить 6.000 р. Зам. директора завода тов. **Марьянчик**, очевидно, исходя из каких-то коммерческих расчетов, до сих пор не выплачивает эту сумму. Это свидетельствует о недопонимании на заводе директивы партии об отношении к работе специалистов.

***

По установившемуся в институте обычаю, препараты для научной работы даются только в том случае, если на работе хоздоговор. Тем же кто пытается, что-то изобрести и в силу этого не может, заключить договора, не дают препаратов.

Дико, но факт!

Например **Макарову-Землянскому** не дают для работы спирт. Это что?.. Стимул для продвижения научной мысли?..

***

В 1921 году **Макаровым-Землянским** был получен порошок «Азо-Г» средство, затягивающее раны и предотвращающее загниванию костей, которым Германия пользовалась во время войны 1914—1918 годов.

Ученый совет десять-двенадцать лет назад одобрил это изобретение.

Для внедрения этого средства в медицину был поставлен доклад тов. **Семашко.**

Однако рецепт до сих пор не реализован.

Дирекция института вместе с общественными организациями должны бы взяться за это дело с тем, чтобы нужный стране порошок имел возможность быть изготовленным в заводском масштабе и применялся бы на практике.

***

Это опять же крупицы того, что могут и должны сказать корреспонденты и читатели «М. Т».

Все эти вопросы не являются делом одной только дирекции, так как указания **тов. Сталина** должны проводится парт'ячей кой, месткомом и СНР. **ОСВЕДОМЛЕННЫЙ.**

АГРИЯ

В чудном уголке Кавказа, на побережьи Черного моря, расположен наш дом отдыха. Территория дома отдыха представляет собой неправильный четырехугольник, вытянутый на северо-запад в границах: с юго-запада—Черное море, юго-востока река севера запада речка Рубцова. Расстояние Зелечина с северо-востока — хребет-гор, с от дома отдыха до г. Туапсе (ближайшая станция) 45 клм при езеде на автомобиле по шоссе и 25 кл по морю. Дорога как по морю, так и на автомобиле по шоссе поражает проезжающих своей красотой и богатством разнообразных видов сменяющихся поочередно один за другим.

Дом отдыха занимает территорию быв. владельца: Суворина, Бессонова, Загорского, Максимова, Боева, Чеховича смежных между собою большинство построек дома отдыха главным образом находятся на даче дворянина Суворина (известный черносотенец, редактор газет «Русское слово» и «Новое время»). Беря за центр быв. дачу Суворина ныне главный корпус и направляясь от него на северо-восток на расстоянии 7 клм находятся дер. Ольганка, наш ближайший сосед на восток дом отдыха совторгслужащих «Агрия» на расстоянии 0,5—1,5 км. кстати «Агрия» слово не русское, а черкесское и в переводе на русский язык обозначает дикое место, каковым оно в 19-м веке и было. По направлению к северо-западу нашей соседкой является дер. Михайловка, находящаяся на расстоянии 5 км.

На сегодня хозяйство дома отдыха следующее: 15 жилых дач, 15 га сада, 10 га огорода, несколько десятков семей пчел, свинарное хозяйство, коровы, лошади, птица, 2 автомобиля, катер и т. д.

Сейчас уже в нашем доме отдыха отдыхают рабочие-ударники хим. заводов г. Москвы. Директору дома отдыха дано указание, чтобы средства, полученные от путевок, расходовались исключительно на питание отдыхающих.

Ударники Менделеевки, заканчивайте успешно сессию, вас ждут в свои об'ятия жаркое южное солнце, чистый горный воздух и голубые просторы, Черного моря со своими спокойно плескающими волнами!..

Природные богатство, изумительная красота разнообразных мест д/о и удобства расположения говорят за то, что он должен быть и будет образцовой здравницей пролетарского студенчества. **КУДРЯВЦЕВ.**

СПАРТАКИАДА

3 июня состоялись соревнования по военно-прикладному виду велосипедный кросс на 20 клм.

От нашего института выступали **Ляшкевич, Зорин, Чиркин.**

Кросс вышел тяжелым, так как во-первых, была выбрана тяжелая дорога (8 клм. шоссе, а остальная часть — проселочная дорога), во-вторых, подвела погода (два дня почти не переставал лить дождь), в результате наши велосипедисты заняли шестое место.

4 мая прошли очередные соревнования по баскет-болу.

Наши баскет-болисты играли с МИСИ (Инж. строит. ин-т).

Противник в мужской команде оказался очень сильным (подвижность и тренированность, хорошие попадания в сетку).

Результат игр таков: наша мужская команда проиграла со счетом 12:30.

Женская команда выиграла со счетом 25:5.

По подгруппе наши баскет-болисты остались играть с Горным институтом и затем финальная игра. **АНДРЕЕВ.**

ЗА КУЛЬТУРУ СЛОВА

Самодеятельное искусство наравне с профессиональным искусством за 16 лет играло и играет громадную роль на всех участках социалистического строительства. Участие учащихся вузов и втузов в самодеятельных художественных зрелищных кружках недостаточно еще оценено. Огромное, трудно поддающееся учету значение этой работы скажется впоследствии.

Будущий инженер, врач, агроном, кончая курс и уезжая на периферию, несет с собой туда не только непосредственные знания своей специальности, но также является проводником в массы вообще культурных знаний, почерпнутых им за время учебы в порядке кружковых занятий. И счастлив тот, кто успел запастись хотя бы крупицей подлинного знания в этой области и как трудно тому, кто упустил эту возможность. С этой точки зрения начинания Университета культуры при институте им. **Менделеева,** выразившееся пока в организации драмколлектива, необходимо приветствовать и поддерживать. С своей стороны считаю необходимым подчеркнуть, что рамки этой работы необходимо расширить. Кроме драмколлектива должен быть организован кружок **культуры слова,** который должен работать в тесном контакте с первым. Кружки должны серьезно освоить, кроме элементарных основ сценической грамоты, законы производительной техники, владения речью, вообще — знания, которые необходимы не только актеру, чтецу, но всякому культурному работнику, имеющему дело с аудиторией, с массой, выступающему, говорящему, докладывающему и т. д.

Незнание самых простых законов и правил в этой области зачастую очень мешает успешно вести работу, связанную с выступлением перед массой.

Проработку основ произносительной техники, выразительной, художественной, образной речи я предполагаю вести в кружках не теоретически, а на изучении и усвоении ряда отрывков художественной прозы и поэмы как классической, так и современной **(Гоголь, Пушкин, Толстой, Чехов, Горький, Серафимович, Шолохов, Маяковский** и др.). Результатом проработки указанного материала, тщательно подобранного, должно быть организуемые силами кружковцев литературные вечера. Эти вечера будут одновременно с показами работ и своеобразным практикумом, проверкой усвоения законов выразительной художественной речи.

Спектакли и литературные вечера должны быть отчетами о проделанной работе, демонстрацией достижений вполне законченной, зрелой работы. Опыты, проделанные мною совместно с театральной мастерской МОСПС, с слушателями академии им. **Фрунзе,** дали хорошие результаты в освоении техники речи, а также учитывая ту дисциплину, творческую инициативу, большую художественную чуткость, какая была проявлена данным коллективом У-та культуры в период моей работы над Чеховским вечером, дружная, товарищеская атмосфера, которые сумели создать коллектив заставляет меня верить, что указанные мероприятия Университета культуры могут и должны вылиться в большое культурное дело. **Режиссер РАДОМОВИЧ.**

ШЕФСКАЯ РАБОТА КОМСОМОЛА ОРГАНИКОВ

С начала текущего семестра втузбюро ВЛКСМ дало ячейкам факультетам об'екты шефства над воинскими частями. Впервые нашей ячейке была дана часть — Красно-Пресненские караулы. Но потом переменили и дали часть — Авиошкола. После получения об'екта мы наладили шефство с частью. Заключили договор соцсоревнования между частью и нашей ячейкой ВЛКСМ. По договору соцсоревнования наши подшефники у нас организовали:

1. Планерный кружок, в котором охвачено 14 чел., все органики, из других факультетов записей не было. Еще зимою у нас начались занятия кружка, где изучались материальные части планера, теории полета. А когда растаял снег и высохла площадка на аэродроме, мы уже провели практические занятия, балансировали, пробежки и взлеты. Очень хорошо работали инструктора тт. **Козлов** и **Биржаков** и староста кружка **Смолин** (2 сем.).

2. Кружок «Ворошиловского стрелка», но этот кружок в виду неполадки и неорганизованности работы тира, не мог регулярно работать.

Мы у них организовали помощь отстающим, для чего выделили шесть человек. Они регулярно занимались с отстающими «двоечниками» как у них называется. В разультате чего, наша подшефная часть по успеваемости занимает 1-е место в школе.

3. Организовали лекции для бойцов. Последней лекцией по электричеству—доц. **Козаченко**—очень довольны.

4. Посещение в Университет культуры, но они не могли посетить аккуратно, так как не все выходные дни у них свободны.

4. Вечер самодеятельности мы подготовляли 3 раза, но 3 раза срывалось, т. к. в назначенные дни клуб был занят.

Кроме того, шефствующие комсомольцы соревнуются с краснофлотцами подшефного нашего института линкора «Марат».

Проверяя договор, наши подшефники остались довольны и пожелали это шефство продолжать и дальше.

Военорг ИГУШКИН.

СДАЛИ ПОЛИТЗАЧЕТ

К 15 мая по органическому факультету закончилась проработка материалов 17-го партс'езда.

Из 150 комсомольцев на органическом факультете уже сдали зачет 116 ч. Из них сдали на повышенную оценку (отл. и хор.) 87 чел., что составляет 66,92 проц. из общего числа повышенных оценок по всему факультету.

Несмотря на загруженность ребят, в связи с приближением зачетной сессии, некоторые комсомольские группы закончили проработку материала с'езда с неплохими результатами. Например, 3 с., 1 гр. (комсорг **Цесарская)** из 8 чел. 7 сдали на оценку «хорошо», или еще лучше — 2 с. 1 гр. (комсорг **Коганская)** из 8 комсомольцев 5 сдали на «отлично» и 3 «хорошо».

Хорошо прошла проработка в смысле бесперебойности занятий, своевременной сдачи в группе 7 сем. (комсорг **Иванников,** рук. **Абрамов).**

Наш недостаток: в некоторых группах зачеты проводили не те руководители, которые руководили проработкой. Это влекло за собой несвоевременную сдачу (4 с. 4 гр., 3 сем. 1 и 2 гр.) и зачеты потеряли свое значение как подытоживание проработки. **ШАМЕС.**

КАФЕДРА ПИРОГЕНЕТИКИ К СЕССИИ

На сессию выносится одна группа VII сем. староста **Варская** с курсом химия твердого топлива. 27 мая кафедра утвердила инструкцию, предложенную проф. **Е. В. Раковским,** по проведению зачетной сессии; критерии оценки, комиссии по приему зачета в составе зав. кафедрой **Д. Н. Федоров, Е. В. Раковский и Д. В. Нагорский.** Подготовлены вопросники, составлено расписание, даны часы консультаций. Выявлены отстающие, с которыми после окончания лекций будут проведены дополнительные занятия 14—16 июня проводятся обзорные лекции.

Отв. редактор **Городецкий.**

Мособлит 29512 Интернациональная (39) типография «Мособлполиграф», ул. Скворцова-Степанова, 3.