ПРОЛЕТАРИИ ВСЕХ СТРАН, СОЕДИНЯЙТЕСЬ!

МОСКОВСКИЙ ТЕХНОЛОГ

ОРГАН ПАРТБЮРО, КОМИТЕТА ВЛКСМ, ПРОФКОМА, МЕСТКОМА И ДИРЕКЦИИ МХТИ им. МЕНДЕЛЕЕВА.

№ 21 (301) 8 мая 1940 г. Цена 5 коп.

„Печать должна расти не по дням, а по часам, — это самое острое и самое сильное орудие нашей партии“.

(СТАЛИН).

День большевистской печати

5 мая 1912 года начала выходить большевистская газета «Правда». «Правдой» руководили Ленин и Сталин. Первый день рабочей печати состоялся в двухлетнюю годовщину «Правды» — 5 мая 1914 года.

Рабочая большевистская печать всегда играла огромную роль в истории нашей партии. Она была острым оружием рабочего класса и его партии как в борьбе против самодержавия и капиталистического строя, так и в борьбе против всяких мелкобуржуазных течений. Ленин так определил роль и значение большевистской газеты: «Газета — не только коллективный пропагандист и коллективный агитатор, но также и коллективный организатор».

Еще более выросли значение и роль большевистской печати после Великой Октябрьской социалистической революции, уничтожившей монополию буржуазии на типографии, типографские машины и бумагу и поставившей все эти средства на службу рабочему классу, трудящимся. Большевистская печать — коллективный организатор трудящихся в борьбе за построение коммунизма; она — коллективный агитатор и пропагандист марксистско-ленинского учения, она — мощный проводник культуры в широчайшие слои трудящихся; она зажигает огнем энтузиазма миллионы строителей социалистического общества; она могучее орудие борьбы за генеральную линию партии, могучее орудие борьбы со всеми и всякими врагами народа, с троцкистско-бухаринскими и буржуазно-националистскими агентами международной буржуазии. Большевистская печать «...Самое острое и самое сильное орудие нашей партии» (Сталин).

Серьезнейшие задачи стоят перед нашей печатью в борьбе за выполнение планов третьей пятилетки, за решение исторической задачи догнать и перегнать в экономическом отношении передовые капиталистические страны. «Пришло время,— говорил тов. Молотов на XVIII с'езде партии,— когда вперед выдвигаются задачи воспитательного характера, задачи коммунистического воспитания трудящихся». От успеха коммунистического воспитания, охватывающего всю массу трудящихся, будет зависеть решение всех остальных задач. В области коммунистического воспитания трудящихся, борьбы с пережитками капитализма в сознании людей велика и почетна роль коммунистической партии.

Только в стране социализма трудящиеся действительно пользуются свободой печати. Сталинская Конституция в соответствии с интересами трудящихся и в целях укрепления социалистического строя гарантирует гражданам СССР свободу печати, предоставляя трудящимся и их организациям все необходимые для этого материальные условия.

Достижения советской печати огромны. В 1913 году в царской России издавалось 859 газет с разовым тиражом около 2.729 тыс. экземпляров. В СССР на 1 января 1939 года выходило около 9 тыс. газет, разовый тираж которых свыше 37 млн. экземпляров.

Многие народы России, жестоко угнетавшиеся царизмом, не имели печати на своем языке, многие из них не имели даже и письменности. Советская власть, провозгласившая равноправие всех народов, создала все условия для развития культуры народов, национальной по форме, социалистической по содержанию. Нет теперь народа в нашем социалистическом государстве, который не имел бы книг и газет на своем языке. Национальная печать занимает значительное место в общем тираже всех газет Советского Союза. Газеты в СССР выходят на 70 языках, а книги — на 111 языках народов СССР.

В царской России газеты издавались только в крупных городах. В Советском Союзе, кроме городов, тысячи газет издаются в районах, в МТС, на фабриках и заводах.

Наша печать росла и крепла под непосредственным руководством Ленина и Сталина — основоположников славной, боевой большевистской газеты «Правда». Равняясь по ленинско-сталинской «Правде», свято сохраняющей традиции большевизма, партийно-советская печать направляет все силы на укрепление нашего социалистического государства, на дальнейшее победоносное строительство коммунистического общества.

Вниманию агитаторов

Тематика бесед для агитаторов в группах, на кафедрах и кружках текущей политики на май.

1. О XX юбилее института — семинар 10 мая.
2. О международном положении — семинар 16 мая.

Тематика бесед для агитаторов на бывшем избирательном участке.

1. О дне печати — семинар 8 мая.
2. О международном положении — семинар 16 мая.

Семинары 10 и 16 проводят:
с 1 часа до 3 — т. Михальков
с 3 часов до 5 — т. Рабинович
с 5 часов до 7 — т. Кошелев.

Семинар 8 мая проводит т. Михальков с 2 часов до 3 и с 5 часов до 6.

Беседы о двадцатилетнем юбилее нашего института проводятся агитаторами групп, кафедр и руководителями кружков текущей политики в период с 10 по 16 мая. При проведении бесед необходимо ознакомить слушателей с историей организации Менделеевского института и его дальнейшим развитием. Особое внимание при проведении бесед следует уделить вопросам учебно-производственной жизни группы, кафедр и факультетов.

Следует проверить, а там где нет, взять социалистические обязательства и выявить все возможности в деле повышения учебно-производственных показателей.

Д. ШУСТОВ.

Приветствие дирекции, партбюро и месткома МХТИ

Доктору химических наук профессору Владимиру Николаевичу Шульц

Сердечно поздравляем Вас с 50-летием!

Вас, вырастившего за годы своей плодотворной педагогической и научной деятельности многочисленные кадры инженеров-химиков-технологов, успешно работающих в химической промышленности, ценит весь коллектив Менделеевского института.

Ваша работа в химической промышленности, в области изучения и повышения интенсивности башенного сернокислотного производства, высоко оценена правительством и отмечена наградой — орденом «Знак почета».

От всего сердца желаем Вам, Владимир Николаевич, многих и многих лет творческой работы на благо нашей социалистической родины.

Директор МХТИ имени Д. И. Менделеева ПИЛЬСКИЙ.
Секретарь партбюро Д. КУТЕПОВ.
Председатель месткома ДУДЕРОВ.

Приветствие В. Н. Шульц от коллектива кафедры „Технология неорганических веществ“

Многоуважаемый Владимир Николаевич!

Коллектив кафедры технологии неорганических веществ МХТИ им. Менделеева поздравляет вас по случаю пятидесятилетия со дня вашего рождения и желает вам многих лет плодотворной работы на пользу нашего социалистического отечества.

Длительной работой на заводах вы приобрели опыт, позволивший сочетать в вашей последующей работе во втузах глубокие теоретические исследования с практическим их применением в нашей химической промышленности.

Наш коллектив с огромным удовлетворением отмечает, что ваша выдающаяся работа по интенсификации производства серной кислоты, высоко оцененная правительством СССР, наградившим вас орденом «Знак почета», зародилась в стенах нашего Менделеевского института. Ваши заботы о подготовке кадров для химической промышленности дают прекрасные плоды; кафедра, работающая под вашим руководством, год от года выпускает все более подготовленных инженеров, успешно справляющихся с работой на различных участках химической промышленности.

Коллектив кафедры уверен, что в своей дальнейшей работе вы добьетесь еще больших успехов, способствующих укреплению мощи нашего великого Советского Союза.

Н. ТОРОЧЕШНИКОВ, И. ШОКИН, И. АБРАМОВ, И. ЕГОРКИН, АЧКИНАДЗИ, О. ПОСПЕЛОВА, ДОЛАБЕРИДЗЕ, КУЗНЕЦОВ, ЛИТВИНСКАЯ, РОМАНОВ, МАКАРОВА.

Приветствие НИС МХТИ имени Д. И. Менделеева

Научно-исследовательский сектор МХТИ им. Менделеева приветствует вас, Владимир Николаевич, в день вашего 50-летия как одного из выдающихся ученых технологии неорганических веществ.

За 24 года своей научной и педагогической деятельности вы опубликовали 48 работ, имеющих исключительно важное значение для теории и практики химической технологии.

Ваша научно-исследовательская работа по интенсификации сернокислотного башенного производства является классическим образом того, как надо по-большевистски связывать теорию с практикой, сочетать производственный опыт с наукой. Все ваши работы по производству серной кислоты показали, что вы являетесь подлинным представителем передовой советской науки, «...той науки, люди которой, понимая силу и значение установившихся в науке традиций и умело используя их в интересах науки, все же не хотят быть рабами этих традиций, которая имеет смелость, решимость ломать старые традиции, нормы, установки, когда они становятся устарелыми, когда они превращаются в тормоз для движения вперед, и которая умеет создать новые традиции, новые нормы, новые установки» (Сталин).

Научно-исследовательский сектор приносит вам, Владимир Николаевич, искренние горячие пожелания дальнейшей успешной и плодотворной работы на пользу нашей горячо любимой социалистической родины.

Нач. НИР, кандидат химических наук А. А. КУДРЯВЦЕВ.

ПРИВЕТСТВИЕ В. Н. ШУЛЬЦ ОТ СТУДЕНТОВ-ОСНОВНИКОВ

Мы, студенты V курса, 6-й группы (кафедра основной химии), в день вашего пятидесятилетия шлем вам горячий привет и отмечаем вашу многолетнюю плодотворную научную и педагогическую деятельность на благо нашей социалистической родины.

Желаем вам здоровья, бодрости, сил для дальнейшей научной работы.

По поручению группы:
Комсорг В. ФЕДОРОВА.
Профорг З. ДОЛГАНОВ.
Староста И. СЕМЕНОВ.

„ГАЗЕТА — НЕ ТОЛЬКО КОЛЛЕКТИВНЫЙ ПРОПАГАНДИСТ И КОЛЛЕКТИВНЫЙ АГИТАТОР, НО ТАКЖЕ И КОЛЛЕКТИВНЫЙ ОРГАНИЗАТОР“. (ЛЕНИН)

★ ★ ★

ОСВЕЩАТЬ ОПЫТ ПЕРЕДОВЫХ СТУДЕНТОВ

Перед нами лежит «Московский технолог» за истекший год. Статей о комсомольской работе было напечатано много. Здесь есть статьи о трудодисциплине, о работе комсомольских групп, комсоргов, критика работы комитета ВЛКСМ и ряд др. В последнее время в «Московском технологе» было много статей об изучении истории партии в группах, о семинарах и т. д.

Однако совершенно не была показана работа отдельных студентов, методика их работы. У нас очень много комсомольцев, которые с исключительной серьезностью занимаются изучением основ марксизма-ленинизма, работают систематически, ежедневно, прочитывая массу дополнительной литературы. Укажем некоторых: тт. **Титову** (III курс), **Селетову** (IV курс) и др. Было бы хорошо, если бы они хотя бы изредка на страницах газеты делились опытом своей работы.

Одной из причин недостаточных показателей прошедшей экзаменационной сессии было плохое состояние трудодисциплины, и в первую очередь среди комсомольцев. Много комсомольцев имеет административные взыскания, но часто об этом знает, быть может, только группа, а порой только студент, получивший взыскание. Необходимо, чтобы «Московский технолог» еще шире освещал вопросы состояния трудовой дисциплины.

В «Московском технологе» слабо освещался быт студентов. Необходимо отражать, как комсомольцы организуют свою самостоятельную работу и культурный отдых.

Важным моментом в жизни нашей комсомольской организации является шефство над школой. В школе работают вожатые, инструктора ПВХО и т. д. Было бы желательно освещать их работу на страницах нашей газеты.

Мало говорится о результатах обсуждения статей, помещенных в «Московском технологе». Само собой очевидно, что если в институтском масштабе говорится о недостатках работы, предположим, группы, потока или студента, о нарушениях трудовой дисциплины и т. д., то это должно быть предметом обсуждения групп, потоков. Очень часто это не делается. Отсюда сила заметки теряется.

Мы надеемся, что эти недостатки будут учтены и в скором времени исправлены.

Н. ШУСТОВА, С. ГУДКОВ.

СТЕННЫЕ ГАЗЕТЫ ТЕХНОЛОГИЧЕСКОГО ФАКУЛЬТЕТА

Жизнь технологического факультета помимо «Московского технолога» освещается в общефакультетской стенной газете «Технолог» и кафедральных стенгазетах.

Кафедральные газеты в основном уделяют внимание производственным вопросам.

За последний семестр на кафедре технологии электрохимических производств стенгазета «Электрохимик» вышла в количестве 3 номеров, на кафедре пластмасс стенгазета «Пластик» — в количестве 3 номеров, на кафедре технологии неорганических веществ газета «Основник» — в количестве 3 номеров, на кафедре технологии лаков и красок газета «Лакокрасочник» и на кафедре ХТПП газета «Пирогенетик» выпущены в количестве 2 номеров; на кафедре технологии искусственного волокна вышел только один номер.

Эти газеты слабо освещали работу кафедр и отдельных сотрудников.

Стенгазеты технологического факультета страдают одной общей болезнью — отсутствием тесной связи со своими читателями, а также тем, что они выходят в свет от случая к случаю.

Парторганизация факультета, к сожалению, не занимается работой стенгазет, а ими следовало бы руководить.

Парторганизации необходимо укрепить редколлегии стенгазет и систематически помогать в их работе.

КОЧЕРГИН.

★ ★ ★

ПОСТАНОВЛЕНИЕ ДИРЕКЦИИ, ПАРТБЮРО, ПРОФКОМА, МЕСТКОМА И КОМИТЕТА ВЛКСМ

Партбюро, дирекция, местком, профком и комитет ВЛКСМ МХТИ имени Д. И. Менделеева в День печати отмечает большую и плодотворную работу редакционного коллектива «Московский технолог», добившегося за последний год значительных улучшений в работе газеты.

Газета «Московский технолог» правильно и своевременно поднимала перед коллективом института ряд важнейших вопросов политического воспитания, производственной жизни и дисциплины, освещая положительный опыт отдельных кафедр, сотрудников и студентов, бичуя недостатки в работе института.

За хорошую работу в газете, за умелое сочетание большой производственной работы с активной работой в институтской печати:

Об'явить благодарность отв. редактору «Московского технолога» тов. **Г. С. Гончарову**, зам. отв. редактора тов. **Торочешникову Н. С.**, секретарю редакции «Московский технолог» т. **Смирновой С. М.**

Проф. **Лукьянову П. М.** — зав. научно-исследовательским отделом «М. Т.».

Тов. **Шафир** — зав. отделом комсомольской жизни «М. Т.»

Аспиранту **Карапетьянц М.** — художнику «М. Т.».

Доц. **Крешкову А. П.** — зав. производственным отделом «М. Т.».

Асп. **Кочергину** — редактору газеты «Технолог».

Студ. **Поповой** — редактору газеты «Фильтр».

Студ. **Сабун** — редактору газеты «Рупор».

Членам бригады «Легкой кавалерии»: тт. **Попову В., Полуян Б., Денисову О., Кунину Л., Капчиц М., Миндлину Я., Гершенович А.**

Корреспондентскому активу «Московского технолога» проф. **Шульц В. Н.** Проф. **Рутовскому Б. Н.** Доц. **Протасову Б. Н.** Доц. **Кузнецову Д. А.** Доц. **Бычкову Н. М.**

Студентам: тт. **Тарновскому, Фиофиловой, Барамбойм,** аспиранту т. **Ленскому.**

БОЛЬШЕ ОСВЕЩАТЬ СОЦИАЛИСТИЧЕСКОЕ СОРЕВНОВАНИЕ

Несмотря на недостатки, которые имела газета «Московский технолог», она, безусловно, является боевым органом наших общественных организаций.

«Московский технолог» своевременно освещал события в жизни института и помогал общественным организациям исправлять недостатки.

Вопросы дисциплины, учебы, оборонной работы и др. находили свое отражение в «Московском технологе».

В дальнейшем «Московский технолог» должен стать еще более острым оружием борьбы за отличную успеваемость, за высокую дисциплину.

«Московский технолог» должен больше освещать социалистическое соревнование.

И. ГУЗМАН.

О НЕДОСТАТКАХ

Наряду с достижениями «Московского технолога» хотелось бы отметить ряд существенных недостатков.

«Московский технолог» до сих пор не связан как следует с редколлегиями стенных газет.

В газете еще недостаточно освещается жизнь группы, работа деканатов и кафедр.

Не меньшо бы организовать отдел коллективной корреспонденции. Это значительно приблизило бы большую массу студкоров к «Московскому технологу».

И. ТАРНОВСКИЙ.

РАСШИРИТЬ СВЯЗИ С ЧИТАТЕЛЯМИ

Газета «Московский технолог» должна еще шире, еще глубже отражать жизнь нашего института, его достижения и недостатки. Это легко сделать путем расширения связи с читателями и увеличения сети корреспондентов. Надо сказать, что редакция до сих пор недостаточно уделяла внимания этому вопросу. Корреспонденты работают от случая к случаю.

Следует чаще созывать совещания актива читателей и корреспондентов, где бы редакция знакомила актив с планом своей работы.

Преподаватель кафедры аналитической химии Г. Н. НЕССОНОВА.

Больше освещать оборонную работу

Мне хочется отметить, что в «Московском технологе» не всегда в полном об'еме освещалась оборонная работа. Необходимо, чтобы в каждом номере «Московского технолога» были заметки на оборонные темы.

ПУДОВОЧКИН.

МОИ ПОЖЕЛАНИЯ

Газета «Московский технолог» пользуется популярностью у всего коллектива МХТИ им. Менделеева. Однако в газете слабо освещается ряд вопросов.

Необходимо в ряде статей выявить причины отставания некоторых студентов на младших курсах и шире освещать опыт работы передовых студентов. Освещение вопросов повышения качества учебы не должно носить характера кампании, а должно проводиться систематически.

Недостаточно освещаются в газете вопросы подготовки аспирантов. Этому вопросу надо уделить большое внимание, так как на этом участке не все благополучно.

Газете совершенно необходимо иметь отдел юмора. Хорошая карикатура, снабженная короткой, остроумной подписью, заметка, основанная на конкретном материале, — все это придает газете более живой характер. Юмор должен быть направлен на конкретный об'ект.

СОРОКИН.

ОСВЕЩАТЬ ДОСТИЖЕНИЯ КАФЕДР И НАУЧНЫХ РАБОТНИКОВ

«Работа «Московского технолога» за последний год значительно улучшилась, газета стала содержательней и интересней. Однако необходимо отметить имеющиеся недостатки. Они сводятся к слабому освещению вопросов, связанных с выполнением и планированием научно-исследовательской работы института. Предлагаю организовать через газету освещение крупнейших достижений отдельных кафедр и научных работников.

ШВЕБЕЛЬБЛИТ.

ГАЗЕТА ПОМОГАЕТ В МОЕЙ РАБОТЕ

«Московский технолог» помогает в моей работе, так как в нем печатаются ценные указания, помогающие факультету.

Мне хотелось бы отметить как большое достижение то, что последний год газета стала ближе к студенческой массе, она часто помещает заметки о жизни студентов.

Мое пожелание на будущее — больше освещать учебные вопросы.

Нач. факультета № 138. Д. ЛАВРЕНОВ.

ГАЗЕТА СТАЛА ИНТЕРЕСНЕЕ

Надо сказать, что за последнее время номера «Московского технолога» стали интереснее, они живее отражают жизнь нашего коллектива, хотя и теперь еще некоторые номера бывают скучными.

Нам, читателям, хотелось бы видеть на страницах «Московского технолога» фельетоны, посвященные темам из жизни нашего института, побольше карикатур, побольше дружеских шаржей.

Ассистент БУРИНОВА.

МОИ ПОЖЕЛАНИЯ

Больше освещать вопросы, касающиеся опыта работы кафедр, лабораторий и отдельных преподавателей.

Нужно организовать через газету смотр работы лучших кафедр, лабораторий и достижений профессорско-преподавательского состава как в области организации учебно-педагогического процесса, так и в области научно-исследовательской работы.

АНАНЬИН.

ОРГАНИЗОВАТЬ ОБМЕН ОПЫТОМ

Вопросам изучения истории партии профессорско-преподавательский состав и студенчество уделяют большое внимание.

На кафедре аналитической химии проведено шесть собеседований по материалам истории партии. Эти беседы проходят довольно активно. Было бы полезно, если бы на беседах присутствовали товарищи с других кафедр. Это помогло бы обмену опытом.

Мои пожелания «Московскому технологу» — более подробно освещать вопросы изучения истории партии.

КЛИОЦИНА.

ПЛАН ЮБИЛЕЙНЫХ ИЗДАНИЙ

Подготовка к юбилею МХТИ развертывается. Секции юбилейной комиссии разработали планы конкретных мероприятий. Эти планы рассмотрены и утверждены юбилейной комиссией. В частности утвержден и план издательской секции. По этому плану намечается выпуск юбилейного сборника, содержащего отдельные очерки развития МХТИ и воспоминания питомцев и работников института, обзор кадров и списки окончивших МХТИ. Сборник будет иллюстрирован диаграммами и фотоснимками.

Отдельно намечен юбилейный выпуск трудов МХТИ, содержащий в кратком изложении доклады на юбилейной конференции, автореферагы наиболее крупных и значительных работ, библиографический материал о работах, проведенных в МХТИ. Наконец, в числе юбилейных изданий намечается выпуск небольшого альбома, в котором будет дан краткий очерк истории института и иллюстративный материал, характеризующий развитие и жизнь МХТИ.

Кроме этой чисто издательской работы секция устанавливает связь с общей и специальной прессой для помещения материалов, касающихся юбилея института. В частности, уже установлена связь с радиоцентром и рядом газет и журналов. Предполагается также организация передач по радио из стен МХТИ, а также передача по радио концерта по заявкам профессорско-преподавательского персонала, сотрудников и студентов института.

Очередная и наиболее трудная задача — собирание материала для сборников может быть удачно разрешена только при содействии всего коллектива МХТИ, поэтому издательская секция обращается ко всем профессорам, преподавателям, сотрудникам и студентам с призывом проявить в этом отношении максимальную активность и оказывать систематическую помощь.

Вопрос выпуска хороших юбилейных изданий, и главное — в срок, является вопросом чести МХТИ.

Проф. Б. РУТОВСКИЙ.

П. И. Чайковский

(К 100-летию со дня рождения)

Величайший русский композитор П. И. Чайковский родился 7 мая 1840 года на Урале, на Воткинском заводе (теперь станция «Чайковская»), в семье горного инженера.

Музыкальные способности он проявил чрезвычайно рано, получив от матери элементарные понятия о музыке. Чайковский, обладая необычайным слухом и музыкальной памятью, уже 5 лет свободно подбирал на фортепиано то, с чем его познакомил оркестрион, т. е. механический орган, исполнявший произведения Моцарта, Россини, Беллини, Доницетти.

В 1850 году, по переезде семьи в Петербург, Чайковского поместили в училище правоведения. Занятия шли весьма успешно, и весь свой досуг он посвящал музыке. Окончив в 1859 г. училище, Чайковский поступил на службу в министерство юстиции, но влечение к музыке заставило его отказаться от чиновничьей карьеры и поступить в только что организованные А. Г. Рубинштейном «музыкальные классы», преобразованные годом позже (в 1862 году) в Петербургскую консерваторию. Несмотря на тяжелое материальное положение, беготню по урокам и аккомпаниаторство, он учился с мужественным трудолюбием, приобрел обширные знания и мог с полной справедливостью называться одним из самых образованных музыкантов своего времени.

Блестяще окончив консерваторию, он по приглашению Н. Г. Рубинштейна в 1866 г. начинает вести преподавательскую работу. Немало пришлось испытать Чайковскому, пока его имя не приобрело известность. Его первые шаги на композиторском поприще встречаются как критикой, так и публикой недоуждедлюбно. В конце 1877 года, в период работы над «Евгением Онегиным», композитор переживает тяжелую личную драму и в состоянии острого нервного потрясения уезжает за границу.

Чайковский остается без средств к жизни. Неожиданная материальная помощь приходит из Москвы, со стороны искренней почитательницы его таланта Н. ф. фон-Мекк, дружба с которой продолжалась до последних лет жизни композитора. Предоставленная ему ежегодная субсидия позволила Чайковскому расстаться с ненавистной ему консерваторией. С этого момента начинается полоса скитаний по городам Европы и России и вместе с тем полоса напряженной и плодотворной творческой деятельности.

В 1878 г. он заканчивает свою знаменитую оперу «Евгений Онегин», написанную им для ученического консерваторского спектакля. Задушевная и искренняя музыка оперы — это подлинно русская лирика, лирика Левитана, тургеневских стихотворений, в прозе рассказов Чехова.

Чайковский в своем творчестве коснулся почти всех видов оперной музыки — драматической («Мазепа», «Орлеанская дева»), «Опричник», «Пиковая дама»), лирической («Евгений Онегин», «Иоланта»), комической («Черевички»). Кроме перечисленных опер, он написал музыку к «Гамлету» и к «Снегурочке» на сюжет Островского. Затем при замечательных балета («Спящая красавица», «Лебединое озеро», «Щелкунчик»), в которых впервые отступил от обычного шаблона и положил начало развитию русского симфонического балета.

Несмотря на массу фортепианной и вокальной музыки (им написано, например, более 100 романсов), даже при беглом взгляде на композиторскую деятельность Чайковского мы должны притти к выводу, что он симфонист по преимуществу.

В симфониях и симфонических поэмах Чайковский не имел никаких предшественников в русской музыке, в то же время гениальная 6-я (патетическая) симфония, программные сочинения «Манфред» по Байрону, «Ромео и Джульетта» и «Буря» по Шекспиру, «Франческа да Римини» по Данте и многие другие принадлежат к лучшим образцам мировой музыкальной культуры, отличаясь замечательным музыкальным содержанием и соединяя в себе глубокую психологическую характеристику с великим мастерством.

Глубокая искренность, человечность, художественная правдивость при гениальной простоте и ясности музыкального языка завоевали Чайковскому громадную популярность. За границей, где прежде произведения русских музыкантов принимались или как талантливые курьезы, или как хорошие ученические работы, Чайковский нашел любовь и поклонение. Поездки по городам России, Франции, Германии, Америки, где он в качестве дирижера пропагандировал свои сочинения, сопровождались триумфальным успехом. Кембриджский университет удостаивает его звания почетного доктора.

Чайковский умер в полном расцвете своего могучего дарования в 1893 году, через три месяца после окончания 6-й симфонии.

Чайковский нам дорог как гениальный музыкант, создавший вдохновенную музыку, подлинно народную, правдивую и задушевную, проникнутую благородным гуманизмом и глубочайшей человечностью.

М. КАРАПЕТЬЯНЦ.

ВПЕРЕДИ СПЕЦИАЛЬНЫЕ КАФЕДРЫ

Закончившаяся 26 апреля текущая проверка хода социалистического соревнования по кафедрам и цехам показала, что за истекшие два с половиной месяца весеннего семестра произошли значительные сдвиги по всем звеньям учебно-производственной, культурно-массовой и оборонно-массовой работы в институте.

Наибольших результатов в соцсоревновании добились специальные кафедры, причем кафедры, которые еще недавно считались худшими или, в лучшем случае, средними по качеству работы. В настоящее время они настолько подтянулись, что являются серьезными конкурентами в борьбе за звание лучшей кафедры и за получение институтского красного знамени.

Весь профессорско-преподавательский состав специальных кафедр охвачен госбюджетной и хоздоговорной научно-исследовательской работой. На ряде кафедр поставлены и удачно разрешаются проблемы, имеющие крупное научное и народнохозяйственное значение. Например, почти весь коллектив кафедры технологии вяжущих веществ под руководством профессора — доктора В. Н. Юнг работает над проблемой замены портланд-цемента в строительстве. Работа должна закончиться в 1941 году, но уже сегодня можно с уверенностью сказать, что работа даст положительный эффект.

Коллектив кафедры технологии стекла под руководством профессора — доктора И. И. Китайгородского успешно работает над проблемой получения пено-стекла и применения его в качестве теплоизоляционного и строительного материала. Проведенная часть работы позволяет приступить к полупроизводственным опытам. Уже получены первые крупные полупроизводственные образцы и ведется проектирование полупроизводственной установки производительностью 3 тонны в сутки.

Все специальные кафедры поддерживают тесную связь со студентами младших курсов. Привлечено к научной работе около 130 студентов. Лучших результатов в этой области добились кафедры: технологии лаков и красок (зав. кафедрой профессор — доктор В. С. Киселев, профорг К. П. Гельфрейх); технологии искусственного волокна (зав. кафедрой профессор — доктор З. А. Роговин, профорг Лобова).

На всех факультетах прошли научно-технические конференции, на которых с успехом выступал ряд студентов с докладами о своих научных работах (тт. Кроль, Мышляева, Черняк и др.).

К сожалению, организационная сторона подготовки конференций оставляет желать лучшего. В частности, на технологическом факультете вторая конференция была сорвана.

На всех специальных кафедрах проводятся товарищеские собеседования по «Краткому курсу истории ВКП(б)». Лучших результатов по охвату сотрудников и глубине постановки вопросов добились кафедры технической электрохимии (зав. кафедрой профессор — доктор П. М. Лукьянов, агитатор Д. Н. Гинзбург); кафедра ХТПП (зав. кафедрой профессор — доктор Е. В. Раковский, агитатор А. И. Камнева).

Неплохих результатов добились специальные кафедры и в области оборонно-массовой работы: членами Осоавиахима охвачены 100 проц.; нормы на ПВХО I ступени сдали 100 проц. сотрудников кафедры. В этой области впереди идет факультет 138, который уже получил коллективный значок ПВХО I ступени. На факультете и по институту лучшей кафедрой по постановке оборонно-массовой работы является кафедра № 3 (зав. кафедрой В. В. Коршак, групорг Булкина).

Несколько хуже по сравнению со специальными кафедрами обстоит на общих кафедрах. Далеко не все сотрудники общих кафедр охвачены госбюджетными научно-исследовательскими работами, например, на кафедре общей химической технологии, кафедре иностранных языков.

Точно так же на этих кафедрах наблюдается некоторое отставание в политико-массовой и оборонной работе. Например, на кафедре графики (зав. кафедрой доцент Ильин, профорг Баскарев) не было проведено ни одного собеседования по «Краткому курсу истории ВКП(б)», и 8 человек не сдали норм на значок ПВХО I ступени; на кафедре иностранных языков (зав. кафедрой доцент А. Д. Покотило, групорг Муравьева) не сдали норм на значок ПВХО I ступени 5 человек.

Наиболее отстающим участком является административно-хозяйственное управление. Так, например, в пожарно-вахтерской охране института (нач. Михальчук, групорг Дулин) из 8 человек не сдали норм на значок ПВХО I ступени 6 человек; в технической части (нач. Грешнев, групорг Ерошкин) не сдали норм на значок ПВХО I ступени 6 человек. В стеклодувной мастерской нормы на значок ПВХО I ступени не сдал ни один человек.

Все факультеты и кафедры не ведут учета хода соцсоревнования, плохо освещают работу лучших кафедр и отдельных сотрудников.

Общий вывод можно сделать следующий: кафедры и цехи значительно улучшили свою работу, и если нам удастся закрепить и развить эти достижения, к предстоящему 20-летнему юбилею МХТИ мы придем с хорошими показателями.

ДУДЕРОВ.

ИТОГИ ПЕРВОМАЙСКОГО СОРЕВНОВАНИЯ

За редким исключением, все студенты нашего института принимают активное участие в социалистическом соревновании на лучшую успеваемость, активное участие в общественной жизни, хорошую оборонную подготовку. Проверка выполнения социалистических обязательств помогает соревнующемуся выполнить их, следовательно — и достигнуть еще больших успехов в учебе. Социалистическое соревнование создает обстановку, в которой хочется хорошо работать, быть впереди, помогать отстающим, добиваться успехов своей группы и всего института в целом.

Проверку договоров ежемесячно проводят на производственных совещаниях. К этим совещаниям профорг группы собирает отзывы преподавателей о том, в каком соответствии находится работа студента за прошедший месяц с взятым им социалистическим обязательством, обеспечивает ли она выполнение их. Следует отметить, как большой недостаток, то, что преподаватели не участвуют в студенческих производственных совещаниях.

В начале апреля 14-я группа I курса открыла первомайское соцсоревнование в нашем институте. Ее инициативу поддержал весь коллектив. Группы брали обязательства по повышению качества учебы и перевыполнению учебного плана по практическим работам.

Проверка результатов соревнования показывает, что подавляющее большинство студентов выполнило свои соцобязательства. Во время проверки выявились передовики первомайского соревнования; студент **Захаров** (6-й гр. III к.) на «отлично» защитил проект по техплотехнике, заканчивает лаборатории по электротехнике и физхимии. От Захарова не отстают студенты **Диброва, Копыткова** и **Брискин.** В 16-й группе I курса лучше всех учатся тт. **Гаршина** и **Храмова.**

Производственное совещание 2-й группы III курса отметило учебу тт. **Шрейдер, Монастырского** и **Ивановой** как наилучшую в группе. В 1-й группе I курса лучше всех занимаются тт. **Шкляев, Федоров** и **Козлова.**

Выполнение групповых соцобязательств в некоторых случаях сорвали отдельные студенты.

Так, студентка Крыс (16-я гр. I к.) мало работает и отстала по математике. Студентка Архипова (4-я гр. I к.) много пропускает занятий, имеет большое отставание по всем предметам и все это считает столь нормальным, что не обращает внимания на замечания группы.

В 6-й группе III курса отстают студенты: Шарова — по электротехнике и физхимии и Невлев — по электротехнике.

В 1-й группе I курса тянут группу назад тт. Артеменко, Доминианец и Баскакова. К нашему сожалению у нас имеются такие товарищи, которым чужды интересы коллектива, которые не принимают участия в социалистическом соревновании. К числу таких относятся: тт. Пухликова (4-я гр. II к.), Макарова (4-я гр. III к.), Яныченко (19-я гр. II к.), Новгородцев (9-я гр. III к.), Роменцова (8-я гр. IV к.) и ряд других.

Нужно отметить и недостатки в организации производственных совещаний. Так, на производственном совещании 6-й группы III курса многие студенты отсутствовали, среди них тт. Лупулова, Гетц, Ерусалимская.

На производственном совещании 8-й группы II курса не приняты соцобязательства группы на май. А ведь май решает подготовку к экзаменационной сессии, с результатами которой наш коллектив будет встречать 20-летие МХТИ. В остальных группах принимаются обязательства досрочно заканчивать практические работы.

Предстоящий двадцатилетний юбилей института вызвал большой под'ем среди студенчества. Можно надеяться, что хорошая работа каждого студента обеспечит нам первое место в соревновании с Московским институтом химического машиностроения.

СТАРОСТИН.

ОТДЕЛ СНАБЖЕНИЯ И ЭЛЕКТРОМАСТЕРСКАЯ ОТСТАЮТ

За последнее время несколько улучшилась в смысле оперативности работа механической мастерской. Хороший подбор квалифицированных мастеров обеспечивает своевременное и точное исполнение заказов. Тем не менее досадные перебои в работе электромеханической мастерской создают тормоз в ремонте моторов и электронагревательных приборов. Это об'ясняется тем, что наряду с высококвалифицированными монтерами там работают и такие, которые не умеют сделать самое обыкновенное включение.

Самым слабым местом в хозяйстве института является отдел снабжения и его складское хозяйство. Здесь особенно требуются большая гибкость и оперативность в работе. Месяцами приходится ожидать самых ходовых реактивов. Кладовщик тов. Козлов работает очень добросовестно, но ему одному, видимо, трудно справляться с работой, поэтому он не всегда правильно может ответить, что у него на складе на сегодня есть и чего у него нет. По нашему мнению, при складе должен быть специальный счетовод.

АНАНЬИН.

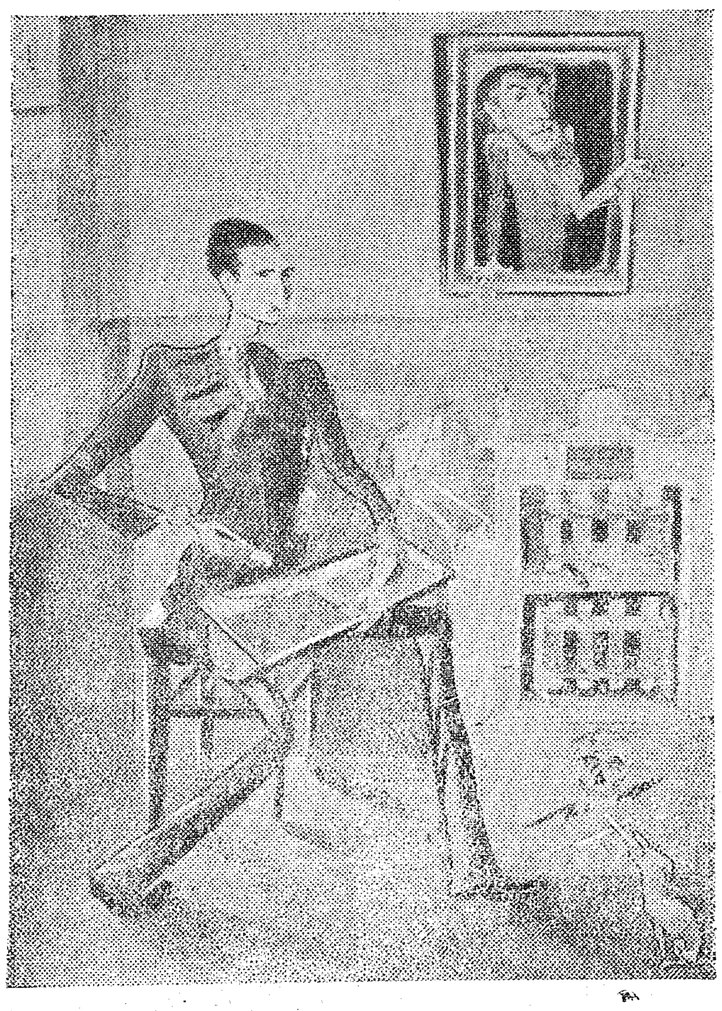

Дружеские шаржи, помещенные в стенгазете «Анод», выпущенной к вечеру кафедры электрохимии.

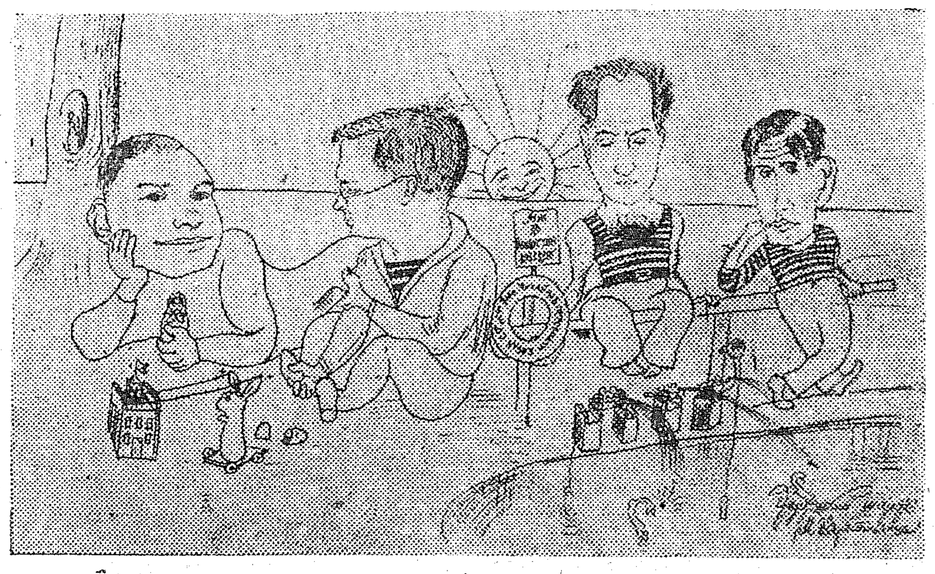

ВЕЧЕР СПЕЦИАЛЬНОСТИ КАФЕДРЫ «ТЕХНОЛОГИЯ ЭЛЕКТРОХИМИЧЕСКИХ ПРОИЗВОДСТВ»

Недавно состоялся вечер самодеятельности студентов электрохимической специальности совместно с профессорско-преподавательским составом и инженерами-электрохимиками, окончившими МХТИ им. Менделеева.

Заведующий кафедрой проф. Лукьянов в своем вступительном слове дал краткую оценку работы кафедры, огласил фамилии наиболее успевающих студентов и заострил внимание собравшихся на значении научно-исследовательских работ, выполняемых студентами без отрыва от учебы.

Проф. П. М. Лукьянов отметил также работу аспирантов, в особенности асп. Кочергина С. М.

Кратко коснувшись молодой истории кафедры, проф. Лукьянов сообщил о работе своих бывших питомцев — инженеров-электрохимиков. Из семи лучших женщин-инженеров, производственниц автозавода им. Сталина, отмечены ко дню 8 марта две женщины-инженеры — Кац и Рыклина — питомцы кафедры.

Выступавший затем директор института Хлора т. Левенсон рассказал об огромной роли электрохимической промышленности в народном хозяйстве и обороне нашей родины и о связи кафедры с институтом Хлора.

В художественной самодеятельности успешно выступали Колесникова (V курс), Попова (III курс), Столпер (II курс), Гросман (III курс), Старостенко (III курс), Колтуновская (I курс), Эйчис (V курс) и др.

Была дана удачная инсценировка экзамена по теоретической электрохимии. В заключение была продемонстрирована фото-киногазета с дружескими шаржами.

Вечер прошел дружно и весело.

П. Л.

Отв. редактор Г. С. ГОНЧАРОВ.

Мособлгорлит № А — 11558. 1-я газетная типография МООМП. Москва, улица Горького, 48. Заказ № 3136. Тираж 700.